UNIT KOMUNIKASI KORPORAT
JABATAN PERIKANAN MALAYSIA
BERITA PERIKANAN HARI INI

17 Apr 2021
5 Ramadhan 1442h

SENARAI AKHBAR	TAJUK
Utusan Malaysia	• Ikan Toman Bunga boleh bertukar warna • Harga cecah RM 3,000
Berita Harian	
Harian Metro	• Redah sampai PHAN THIET
Kosmo !	• Memburu ibu toman di Tasik Beris
Sinar Harian	
The Star	• MMEA detains another Vietnamese fishing boat
New Straits Time	
Nanyang Siang Pau	
Malaysia Gazette	
Harakah	
Malaysia Dateline	
Bernama	
See Hua Daily News (Kuching)	
Guan Ming Daily	
Sin Chew Daily	

JENIS AKHBAR								MUKA SURAT	TARIKH
UTUSAN MALAYSIA	/	KOSMO !		THE STAR		NANYANG SIANG PAU			
BERITA HARIAN		SINAR HARIAN		THE SUN		ORIENTAL DAILY		24	17/04/2021
HARIAN METRO		NEW STRAITS TIMES		THE MALAY MAIL		PELBAGAI			
KATEGORI LIPUTAN :	POSITIF		NEGATIF		NEUTRAL				

24 UTUSAN MALAYSIA, SABTU • 17 APRIL 2021

seri • SI MANJA

Ikan Toman Bunga boleh bertukar warn[a]

Oleh NUR IZZAH IZZATI NADZI

CORAK atau putan [illegible] pada badan, warna dan karakter yang ada pada ikan toman bunga menjadikan ikan [illegible] yang lain.

Jika [illegible] lebih suka akan haiwan manja sebagai haiwan peliharaan, berbeza bagi Maslinda Ishak, 44. Beliau lebih meminati Ikan Toman Bunga ini kerana tertarik dengan [illegible] ikan dan [illegible] ikan itu.

Ikan toman bunga atau nama saintifiknya ialah Channa [illegible] memiliki nilai tinggi dalam industri akuarium kerana rupa bentuknya yang cantik.

Ia adalah spesies paling cantik dalam keluarga snakehead atau spesies ikan berkepala ular yang hidup di sungai atau air tawar.

Ujar Maslinda, dia tertarik dengan perubahan atau perkembangan tersendiri ikan toman bunga yang sering bertukar-tukar mengikut keadaan.

"Tidak seperti ikan lain, ikan ini ada progress atau perkembangan tersendiri. Semakin kita jaga atau grooming, ia akan menjadi semakin cantik. Grooming bermaksud penjagaan makanan yang betul, suasana rumahnya (akuarium) seperti lampu apa yang sesuai digunakan, latar belakang akuarium yang membuatkan ia aktif dan cara kita mengendalikan ia.

"Ikan toman bunga juga sangat aktif dan mempunyai [illegible] [illegible]. Ikan ini boleh kenal siapa tuannya apabila kerap berinteraksi atau menghabiskan masa dengannya," katanya kepada Utusan Malaysia.

[illegible] tidak boleh [illegible] juga dengan kecantikan ikan ini kerana ia tetap merupakan spesis [illegible].

BUKA SHOWROOM

Ujar Maslinda, [illegible] ikan toman bunga ini di [illegible] untuk meletak koleksi haiwan peliharaannya itu.

[illegible] dia dan suami, [illegible] Abdullah, [illegible] membuka showroom sendiri bagi menyimpan semua ikan [illegible].

"Bila semakin banyak dan tidak terkira jumlah ikan yang ada, maka kami membuat keputusan membuka showroom MH Aquatics. Selain menyimpan koleksi, kami [illegible] peluang kepada orang ramai yang ingin melihat dan mengenali [illegible] ikan toman bunga secara dekat," katanya. [illegible] terletak di [illegible] Jaya ini baharu tiga bulan beroperasi. Ada lebih 40 ekor spesies tersedia di situ, Maslinda berkata.

"Ikan toman bunga sangat aktif dan mempunyai aksi yang lincah. Paling menarik, ikan ini boleh mengenali tuannya apabila kerap berinteraksi dengannya."

MASLINDA ISHAK

PELBAGAI spesis ikan Toman Bunga dan corak yang berlainan mengikut baka serta kawasan [illegible].

JENIS Red Stripe White Spot

MHAQUATICS ada berpuluh jenis ikan termasuk 40 spesies ikan toman.

JENIS AKHBAR								MUKA SURAT	TARIKH
UTUSAN MALAYSIA	/	KOSMO !		THE STAR		NANYANG SIANG PAU		25	17/04/2021
BERITA HARIAN		SINAR HARIAN		THE SUN		ORIENTAL DAILY			
HARIAN METRO		NEW STRAITS TIMES		THE MALAY MAIL		PELBAGAI			
KATEGORI LIPUTAN :	POSITIF		NEGATIF		NEUTRAL				

beza antara ikan toman bunga dengan ikan peliharaan lain seperti arowana ialah aspek penjagaan yang mudah kerana ia tidak memerlukan oksigen khas. Sebaliknya ikan itu akan naik ke atas atau permukaan air untuk mengambil udara.

Bagaimanapun kata Madinda, ikan toman bunga itu kurang popular dalam kalangan penggemar ikan hiasan kerana ramai yang kurang pendedahan mengenai kewujudan ikan spesies ini, biarpun ia wujud sejak berkurun lalu.

"Ia kurang popular dalam kalangan orang ramai. Selain sukar ditemui dan didapati, ia juga ikan papan di negara kita bagaimanapun di sangat popular dan mudah ditemui di Indonesia," katanya.

> "Tidak seperti ikan lain, ikan ini ada progress tersendiri. Semakin kita jaga atau grooming, ia akan menjadi semakin cantik."

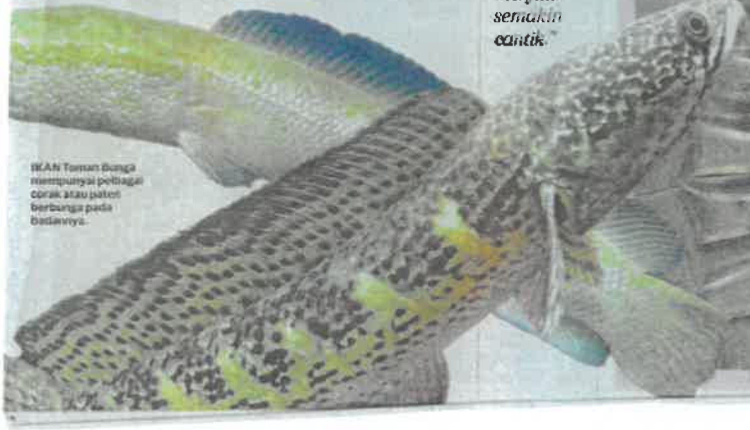

IKAN Toman Bunga mempunyai pelbagai corak atau paten berbunga pada badannya.

Harga cecah RM3,000

HARGA ikan toman bunga boleh mencecah ribuan ringgit bergantung kepada saiz.

"Seperti anak ikan toman bunga, harga yang biasa dijual bermula RM50 hingga RM350 bagi saiz empat inci atau 10.16 sentimeter sahaja.

"Manakala bagi saiz 12 inci atau 30.48 cm ke atas boleh didapati dengan harga RM2,000 hingga RM3,500 bergantung kepada corak dimiliki," katanya.

Spesies ikan toman bunga turut berbeza mengikut negeri dan ia boleh hidup lebih 30 tahun bergantung kepada baka.

"Setiap negeri berbeza dari segi corak bunga badan. Bagi saya, spesies ikan toman bunga dari Kuala Aring, Terengganu paling cantik.

"Saya ada spesies ini yang dibeli dengan harga RM3,000 yang kini berusia hampir lapan tahun," katanya.

IKAN TOMAN BUNGA:

- [illegible]
- Ikan toman bunga [illegible]
- [illegible]
- [illegible]
- [illegible]

SEBAHAGIAN ikan yang dibeli pelanggan.

JENIS AKHBAR								MUKA SURAT	TARIKH
UTUSAN MALAYSIA		KOSMO !		THE STAR		NANYANG SIANG PAU		22	17/04/2021
BERITA HARIAN		SINAR HARIAN		THE SUN		ORIENTAL DAILY			
HARIAN METRO	/	NEW STRAITS TIMES		THE MALAY MAIL		PELBAGAI			
KATEGORI LIPUTAN :	POSITIF		NEGATIF		NEUTRAL				

REDAH SAMPAI PHAN THIET

Oleh Hafidzul Hilmi Mohd Noor
hafidzul@hmetro.com.my

Kuala Lumpur

Keluhan nelayan yang sering pulang dengan tangan kosong saban hari ketika turun ke laut membuatkan penulis merasakan ada sesuatu yang 'tidak kena' dengan perairan negara.

Bayangkan lautan perairan tempatan yang keseluruhannya seluas 614,000 kilometer mana mungkin tidak memberikan sedikit pun hasil kepada nelayan tempatan.

Kemusykilan itu membuatkan penulis yang sering turun ke laut melakukan aktiviti pancing laut dalam mula mencari punca bagi merungkai jawapan kepada persoalan misteri kekurangan sumber laut tempatan yang membelenggu kehidupan nelayan.

Bermula April 2019, penulis mula mengatur satu persatu strategi, apa yang difikirkan ketika itu hanyalah mahu mencari jawapan bagi membantu nelayan tempatan yang semakin 'sukar bernafas' dek kekurangan sumber pendapatan.

Berdasarkan maklumat dikongsi, kekurangan sumber hasil laut didakwa disebabkan pencerobohan nelayan asing yang tidak terkawal di perairan tempatan sejak beberapa tahun sebelumnya.

Dengan bantuan agensi penguatkuasaan tempatan, penulis kemudian merancang satu misi khas bagi melihat sendiri sejauh mana kebenaran dakwaan yang diterima sebelum berangkat ke Vietnam pada Jun 2019.

Penulis terpaksa meredah perjalanan sejauh 1,500 km untuk sampai ke daerah Phan Thiet yang berada di sebelah utara Vietnam yang dipercayai menjadi lubuk hasil laut tempatan mendarat.

Misi diredah tidak semudah disangka apabila penulis bersama jurugambar Zulfadhli Zulkifli dan pasukan perisikan salah sebuah agensi penguatkuasaan negara terpaksa melalui pelbagai cabaran bermula diperiksa dengan teliti di pintu masuk lapangan terbang di Ho Chi Minh serta diasak dengan satu persatu soalan.

Bagaimanapun, semuanya dapat dilalui sebelum penulis memulakan perjalanan ke lokasi dikenal pasti. Setiba di Phan Thiet, penulis berjumpa dengan penterjemah yang juga rakyat negara itu yang membantu misi berjalan lancar.

Amat 'bertuah' apabila penulis berjaya menemui serta menemu bual sekumpulan nelayan Vietnam yang mengaku menjalankan pencerobohan di perairan Malaysia sejak beberapa tahun lalu sebelum membawa semua hasil laut ke negara mereka.

Tinjauan di jeti daerah itu juga mendapati hampir keseluruhan hasil laut yang didaratkan setiap hari adalah daripada perairan Malaysia.

Mereka didapati menggunakan taktik klon bot nelayan bagi mengaburi pihak berkuasa Malaysia.

Penulis turut berjaya menemui bot klon berkenaan dengan nombor pendaftaran dan spesifikasi sama seperti yang digunakan nelayan Malaysia.

Misi selama empat hari di negara terbabit berjaya mengumpul pelbagai maklumat mengenai pencerobohan dilakukan nelayan asing, sekali gus mendapat jawapan kepada kemusykilan yang melanda kebanyakan nelayan Malaysia.

Sejurus tiba di tanah air, penulis bersama pasukan wartawan mula mendedahkan mengenai kegiatan terbabit menerusi laporan eksklusif secara bersiri.

Laporan turut mendedahkan terdapat rakyat tempatan yang menjadi dalang aktiviti pencerobohan berkenaan.

Hasil pendedahan yang dilakukan itu turut dibahaskan di Parlimen sebelum rang undang-undang perikanan dipinda.

Bagi penulis, kejayaan misi kali ini bukan sekadar keberhasilan risikan dan pendedahan dilakukan, namun ia lebih bermakna apabila dapat melihat wajah gembira nelayan tempatan yang akhirnya mampu mengukir kembali senyuman ketika turun mencari rezeki di lautan biru.

*Laporan bersiri bertajuk RM100,000 Upah Klon Bot memenangi Hadiah Sagu hati kategori **Kewartawanan Penyiasatan Cemerlang Hadiah Kewartawanan Malaysia MPI-Petronas 2019***

LAPORAN muka depan Harian Metro pada 9 Julai 2019.

JENIS AKHBAR								MUKA SURAT	TARIKH
UTUSAN MALAYSIA		KOSMO !	/	THE STAR		NANYANG SIANG PAU		22	17/04/2021
BERITA HARIAN		SINAR HARIAN		THE SUN		ORIENTAL DAILY			
HARIAN METRO		NEW STRAITS TIMES		THE MALAY MAIL		PELBAGAI			
KATEGORI LIPUTAN :	POSITIF		NEGATIF		NEUTRAL				

Memburu ibu toman di Tasik Beris

Gewang

Oleh FARID AHMAD TARMIJI

[illegible]

TASIK Beris di Sik, Kedah yang merupakan tasik buatan manusia menjadi habitat bagi beberapa spesies ikan antaranya toman dan sebarau.

TOMAN seberat empat kilogram berjaya dipancing oleh Marzuadi (kanan) dan rakannya.

KIRI: Ikan toman bersaiz besar di Tasik Beris sering menjadi buruan kaki pancing yang sentiasa mahukan cabaran dalam memancing.

[illegible]

JENIS AKHBAR								MUKA SURAT	TARIKH
UTUSAN MALAYSIA		KOSMO !		THE STAR	/	NANYANG SIANG PAU		15	17/04/2021
BERITA HARIAN		SINAR HARIAN		THE SUN		ORIENTAL DAILY			
HARIAN METRO		NEW STRAITS TIMES		THE MALAY MAIL		PELBAGAI			
KATEGORI LIPUTAN :	POSITIF		NEGATIF		NEUTRAL				

Caught: The Vietnamese boat as the MMEA pulls alongside to intercept it in Kudat waters.

MMEA detains another Vietnamese fishing boat

KOTA KINABALU: The Malaysian Maritime Enforcement Agency (MMEA) has seized a Vietnamese vessel with a crew of 20 for trespassing in Kudat waters on Thursday, a day after a similar incident near Mantanani Island.

Kudat Maritime Zone director Commander Boon Chin Chau said the crew members, aged between 18 and 51, were intercepted about 34 nautical miles from Tanjung Simpang Mengayau in Kudat district.

In a statement yesterday, he said Kudat MMEA apprehended them for offences under the Fisheries Act 1985 for fishing without the Fisheries director's permission, and under the Immigration Act 1959/63 for not possessing valid identification documents.

"The boat with fishing equipment, fish and the suspects were brought to the Kudat Maritime Jetty for further investigations," he said.

On Wednesday morning, five Vietnamese fishermen and their foreign vessel were detained and brought to the Sepanggar Maritime Jetty for encroaching near Mantanani Island.